

Datos de Interés

A 26 Km. de Cuenca, y a orillas del río Guadamejud, afluente del Río Guadiela, el cual a su vez lo es del Tajo, encontramos Villar de Domingo García población que forma el núcleo principal del municipio del mismo nombre y al que también pertenecen Noheda, Sacedoncillo y Villalbilla, todos ellos junto a la carretera N-320. Pertenecen a la comarca de La Alcarria, un extenso territorio limitado por la Sierra de Bascañana al E y la Sierra de Altomira al W.

Villar de Domingo García: Aunque su origen se remonte a tiempos prerrománicos, no es hasta 1.253, tras la repoblación cristiana, cuando la población alcanza categoría de Villa. En principio se llamaba El Villar de Don García, en honor al Tercer Obispo de Cuenca; la derivación fonética de Don a Dominus motivó el nombre de Domingo García. La Parroquia de la Asunción comienza a construirse en el siglo XIII y se terminará en el siglo XVI, época de gran apogeo económico. Destacan los retablos barrocos de las naves laterales y algunas interesantes tallas de la misma época así como un lienzo anónimo dedicado a la Inmaculada y a San Miguel Arcángel de grandes dimensiones. Sin olvidar la torre-campanario.

Noheda: Podría recibir su nombre por los numerosos nogales existentes en sus alrededores. Debió tener una gran importancia en época romana, como viene a demostrar el mosaico figurativo más grande de España (300 m²) encontrado recientemente en ella. Podría datar de la época del emperador Teodosio. Su importancia radica, no solo en su tamaño, sino en la fantástica calidad artística y técnica del pavimento. Debió pertenecer a una "villa romana" en plena fase de investigación y excavación que será un referente a nivel mundial.

Sacedoncillo: "Pequeño lugar donde abundan los sauces". Aún conserva su iglesia que data del siglo XVI. Hasta los años 70 fué municipio independiente junto con Noheda. También conserva dos edificios catalogados de interés: una casa de labranza y una casa señorial de campo.

Villalbilla: "Villa blanca", por la blancura del terreno sobre el que se asienta. En la actualidad se encuentra despoblada.



Teléfonos de interés:

Ayuntamiento de Villar de Domingo García: 969 270 068
Guardia Civil de Villar de Domingo García: 969 270 001
Farmacia de Villar de Domingo García: 969 270 054
Consultorio médico de Villar de Domingo García: 969 270 184
Centro de salud de Villas de la Ventosa: 969 375 884
Gasolinera: 969 270 006
Casa Rural "Las Callejuelas": 969 270 048

Otros datos:

Información meteorológica: 969 230 651
Oficina de Turismo de Cuenca: 969 232 119
Fiestas Patronales:
Fiestas en honor de Nuestra Señora del Rosario:
Tercer domingo de agosto
Santo Tomás Apóstol: Sábado anterior a la semana de la Ascensión, con la tradicional romería y batalla de los huevos.
San Antonio de Padua: en la pedanía de Noheda.
Otras fiestas de interés:
Semana Santa, La Candelaria, San Isidro Labrador



Sendero de la Fuente del Gallo

PR-CU
41



Sendero de Pequeño recorrido
Provincia de Cuenca

Entorno del recorrido



La comarca de La Alcarria, constituye uno de los pocos ejemplos de área no montañosa que ofrece al visitante unos paisajes espectaculares por su gran variedad de formas y por el fuerte contraste visual de sus páramos, situados a considerable altura, valles encajados, cuevas con fuertes pendientes, cerros de cumbres planas y otras muchas formas de relieve, que hacen que esta comarca alcance una belleza soberbia.

Este extenso territorio, ha sido intensamente alterado principalmente por la agricultura y la ganadería. Actualmente, esta comarca sufre una fuerte despoblación.

Es una tierra de caza y miel. Alberga una rica fauna de espacios abiertos y de cultivos cerealistas: alondras, palomas torcazes, tórtolas, perdices, liebres, conejos...; pero quizás es el abejaruco el ave por excelencia de estas tierras, por la abundancia de colmenas en la zona.

La vegetación alcarreña más representativa son: enebros rastros, encinas, quejigos, sabinas albares...



Su diversidad paisajística, su riqueza artesanal, patrimonial y gastronómica, la convierten en un lugar digno de ser visitado, en el que podremos disfrutar de las tradiciones y generosidad de sus moradores.



Copia de registro senderosdecuenca.org

Sendero de la Fuente del Gallo PR-CU 41

Longitud: 12,5 Km.
Dificultad: Fácil / Variante: menos fácil
Cotas: Máx. 1.180 m. / Mín. 930 m.
Tiempo aprox.*: 3 h. 45 min. **Tipo:** Circular

*La información de la duración del recorrido estimado, se considera en marcha continua, sin detenerse. Por ello, tendremos que añadir más tiempo, en función de las paradas que realicemos para contemplar el paisaje, descansar, etc. (Por ejemplo, sumar 1 ó 2 horas). El trazado está señalizado y preparado para la práctica del senderismo, pero su dificultad puede aumentar en función de diversos factores como la climatología, el estado del terreno o la condición física del caminante.

El usuario es el responsable del uso del sendero y ha de considerar estas variables.

Un sendero es una instalación turístico-deportiva situada en el medio natural. Debes ser respetuoso con el entorno que te rodea para preservar tan hermosos y necesarios lugares.

Recordar que al caminar paralelos a una carretera debemos hacerlo siempre por la margen izquierda, fuera de la calzada, en fila y con precaución, prestando especial atención a los vehículos.



Detalle del mosaico romano de Noheda

DESCRIPCIÓN DEL RECORRIDO Sendero de la Fuente del Gallo PR-CU 41

El recorrido se inicia junto a la Ermita de Santa Ana y cerca de las Cuevas del Rebollillo; algunas aún usadas para la elaboración y crianza de los vinos del año. Salimos por una pista, que poco después gira al NE para tomar el antiguo Camino de la Sierra. Encontramos campos de cultivo de secano y en los baldíos, aromáticas y monte bajo que aportan olor y color al paisaje.

Un nuevo cruce, en el punto en que encontramos la variante de recorrido corto, nos introduce en un nuevo camino. El pino y la carrasca se van alternando con los cultivos de secano y pequeñas fincas de olivos.

Si nuestra elección nos lleva a tomar el recorrido corto, rodeados de pinos y carrascas, el bosque se espesa a medida que llegamos a la cabecera del barranco que se abre a nuestra izquierda y que termina en el collado que separa el Alto Gil de el Alto de Almenara.

Descendemos vertiginosamente por el otro lado del collado hacia el barranco del fondo y tras bordear un sembrado por la linde con el monte, enlazamos de nuevo con el camino principal.

El recorrido principal continúa en busca de la Sierra de Bascuñana. De nuevo giramos, ahora en dirección SE, para internarnos en una vega que fue de viñedos y que progresivamente se irá estrechando hasta las cercanías de la Fuente del Gallo. Los nogales y otros frutales cuidaban de estas antiguas viñas, ahora mudas por el abandono.

A medida que el terreno se estrecha y las paredes de conglomerado nos cercan serán las carrascas las que tomen el relevo, dando lugar al bosque. Encontramos restos de antiguas majadas de ganado que aprovecharon los abrigos y oquedades del terreno. La Fuente del Gallo, algo lejos de su nacimiento, cede sus aguas para el consumo de la población.

Ahora afrontamos una fuerte subida por pista hasta Cabeza Serranos rodeados de un espeso pinar, que irá aclarando a medida que descendemos por la otra vertiente hacia la Ermita de Santo Tomás. Cerca del pueblo los cultivos de secano nos acompañan; dejando a nuestra derecha el desvío de la variante de recorrido corto.

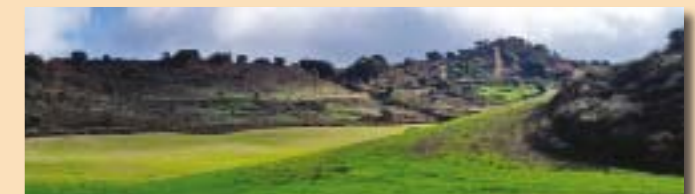

Perfil del trazado

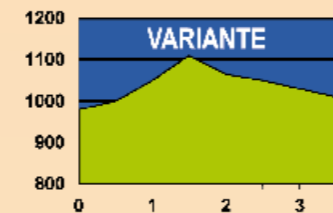

Iglesia de Ntra. Sra. de la Asunción (Villar de Domingo García)



Vista panorámica de Villar de Domingo García

Los Senderos de Pequeño Recorrido homologados, se encuentran unificados y regulados a nivel estatal, lo que asegura la garantía de calidad en todos los recorridos.



Señalización del recorrido

Las franjas de color amarillo y blanco nos ayudan a seguir el camino

Horizontales, Camino correcto
 Giro Próximo
 En Aspa, Camino erróneo

Marcas de pintura en soportes naturales

A lo largo del camino, otras balizas como postes direccionales y jalones nos ayudan a identificar y reconocer el itinerario

Color **Amarillo:** Senderos PR (Sendero de Pequeño Recorrido)

Los diferentes tipos de senderos se diferencian por el color de su señalización.

Imprimir el folleto por las dos caras
de una misma hoja
y doblar según se indica.



 senderosdecuenca.org
Documentación del Registro de Senderos de Cuenca

